ЗВІТ ПРО ДІЯЛЬНІСТЬ ДЕПУТАТА КИЇВСЬКОЇ МІСЬКОЇ РАДИ ПАБАТА О.В.

2018

РОЗРОБЛЕНО 10 ПРОЕКТІВ РІШЕНЬ, З НИХ ПІДТРИМАНО НА ПЛЕНАРНОМУ ЗАСІДАННІ КИЇВСЬКОЇ МІСЬКОЇ РАДИ - 4

Рішення №55/6106 (**Про звернення Київської міської ради до Кабінету Міністрів України щодо перегляду доцільності існуючого порядку обчислення часу на території України (запровадження та скасування переходу на літній час**))
Метою прийняття рішення є гостра потреба запобігти негативному впливу на здоров'я громадян в наслідок практики переведення годинників на зимовий і літній час, шляхом перегляду доцільності переходу на літній час.

Рішення №1546/5610 (**Про розробку Міської комплексної цільової програми розвитку транспортного обслуговування населення та забезпечення безпеки дорожнього руху в м. Києві на 2019 - 2024 роки**)
Метою прийняття цього рішення є задоволення потреб населення в транспортних послугах, що відповідають вимогам якості, безпеки та доступності; встановлення правових та економічних засад транспортного обслуговування; забезпечення функціонування ринку транспортних послуг; а також встановлення єдиного порядку діяльності учасників відносин по організації транспортного обслуговування населення на маршрутах, та забезпечення безпеки дорожнього руху.

Депутатська діяльність

2018

РОЗРОБЛЕНО 10 ПРОЕКТІВ РІШЕНЬ, З НИХ ПІДТРИМАНО НА ПЛЕНАРНОМУ ЗАСІДАННІ КИЇВСЬКОЇ МІСЬКОЇ РАДИ - 4

Рішення №255/6306 **(Про забезпечення контролю за роботою басейних комплексів, розташованих у закладах освіти комунальної власності територіальної громади міста Києва**)
Метою прийняття проекту рішення є забезпечити дотримання санітарно-гігієнічних норм та унеможливити нецільове використання басейних комплексів, розташованих у навчальних закладах міста Києва, сторонніми особами, особами, що не мають відношення до навчального та спортивно-виховного процесу..

Рішення №16/4080 (**Про створення міської системи стовпової (опорної) геолокації шляхом нумерації опор зовнішнього освітлення та електромереж у м. Києві**)
Метою прийняття даного рішення є ініціювання процесу створення міської системи стовпової (опорної) геолокації шляхом нумерації опор зовнішнього освітлення та електромереж у м. Києві..

Депутатська діяльність

2018

ОТРИМАНО БІЛЬШЕ 150 ПИСЬМОВИХ ЗВЕРНЕНЬ ГРОМАДЯН ТА ОРГАНІЗАЦІЙ

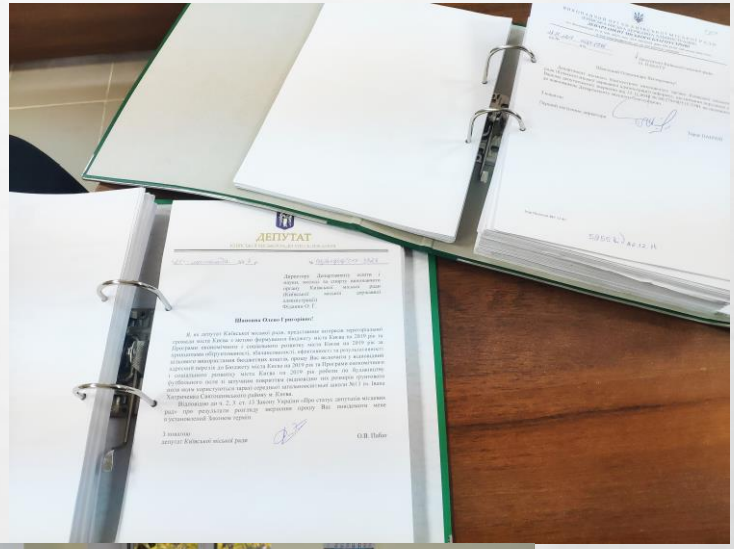

ПІДГОТОВЛЕНО ТА НАПРАВЛЕНО БІЛЬШЕ 1300 ДЕПУТАТСЬКИХ ЗВЕРНЕНЬ ТА ЗАПИТІВ ДО ОРГАНІВ ДЕРЖАВНОЇ ТА МІСЦЕВОЇ ВЛАДИ

ОПРАЦЬОВАНО БЛИЗЬКО 1150 ВІДПОВІ

Депутатська діяльність

2018

ПОСТІЙНА КОМІСІЯ КИЇВСЬКОЇ МІСЬКОЇ РАДИ З ПИТАНЬ ОХОРОНИ ЗДОРОВ'Я ТА СОЦІАЛЬНОГО ЗАХИСТУ (17 ЗАСІДАНЬ)

АКТИВНИЙ УЧАСНИК КОМІСІЙ КИЇВСЬКОЇ МІСЬКОЇ РАДИ

УЧАСТЬ В РОБОТІ ІНШИХ ПОСТІЙНИХ КОМІСІЙ КИЇВСЬКОЇ МІСЬКОЇ РАДИ (БЛИЗЬКО 50 РІЗНИХ ЗАСІДАНЬ ПРОТЯГОМ РОКУ)

Депутатська діяльність

2018

МАТЕРІАЛЬНА ДОПОМОГА МАЛОЗАБЕЗПЕЧЕНИМ ВЕРСТВАМ НАСЕЛЕННЯ НАДАНА 313 ЛЮДЯМ ЗАГАЛЬНИМ ОБСЯГОМ НА 342 ТИС. ГРН.

ВИКОНАННЯ ДОРУЧЕНЬ ВИБОРЦІВ В МЕЖАХ ДЕПУТАТСЬКОГО ФОНДУ

ДОПОМОГА ЗАКЛАДАМ ОСВІТИ В ПРИДБАННІ МЕБЛІВ ТА ОБЛАДНАННЯ НА ЗАГАЛЬНУ СУМУ 230 ТИС.ГРН.

Установа	Що зроблено
ДНЗ №390	Придбання дитячих меблів: (21 дитяче ліжко та 21 матрац)
ДНЗ №390	Придбання дитячих меблів: (19 дитячих ліжкок та 19 матраців)
ДНЗ №277	Придбання: 98 комплектів постільної білизни та ігрового набору
ДНЗ №571	Придбання: 60 комплектів постільної білизни та 2-х ігрових наборів
ДНЗ №127	Придбання: 14 дитячих шаф 3-х місних для роздягання та 12 матраців
ДНЗ №547	Придбання: 104 комплекти постільної білизни та 5 дитячих махрових рушників
СЗШ №197	Придбання меблів: (16 комплектів 2-х місних учнівських) та дошки під крейду та магніт., 5 робочих поверхонь.
СЗШ №13	Придбання меблів: (15 комплектів 2-х місних учнівських)
СЗШ №13	Придбання: 10 дитячих шаф 3-х місних для роздягання для 1 класу

Депутатська діяльність

ЛОБІЮВАННЯ ІНТЕРЕСІВ БОРЩАГІВКИ ПРИ ФОРМУВАННІ ВИДАТКІВ БЮДЖЕТУ МІСТА КИЄВА

СВЯТОШИНСЬКА РАЙОННА В М.КИЄВІ ДЕРЖАВНА АДМІНІСТРАЦІЯ

Код класифікації видатків місцевих бюджетів	Головний розпорядник коштів, замовник, вид робіт, назва об'єкту	ПРОПОЗИЦІЯ	ОКРУГ	ПРОГРАМА 2019
асфальт	вул. Сім'ї Сосніних, 12-А, 12-16	ПАБАТ	88	550
асфальт	просп. Леся Курбаса, 3-Г - вул. Академіка Корольова, 10-В	ПАБАТ	88	290
асфальт	просп. Леся Курбаса, 1/2	ПАБАТ	88	210
асфальт	вул. Сім'ї Сосніних, 2-Б - вул. Генерала Потапова, 1-Д	ПАБАТ	88	560
асфальт	вул. Академіка Корольова, 3, 5, 7, 9-А, 9-В	ПАБАТ	88	685
асфальт	вул. Академіка Корольова, 3-А,3-Б	ПАБАТ	88	210
асфальт	вул. Академіка Корольова, 10, 10-А, 10-Б	ПАБАТ	88	380
асфальт	вул. Василя Кучера, 2	ПАБАТ	88	140
асфальт	просп. Леся Курбаса, 5	ПАБАТ	88	290
асфальт	вул. Володимира Покотило, 1-3, 3-А, 3-Б, 3-В	ПАБАТ	88	350
асфальт	просп. Леся Курбаса, 5-Б вул. Володимира Покотило, 1, 3	ПАБАТ	88	350
мережі	вул. Володимира Покотила, 9	ПАБАТ	88	850
мережі	вул. Генерала Потапова, 1-Д	ПАБАТ	88	300
покрівля	ВУЛ. Василя Кучера, 2-А	ПАБАТ	88	850,00
покрівля	вул. Генерала Потапова, 1-Г	ПАБАТ	88	600,00
покрівля	ВУЛ. АКАДЕМІКА КОРОЛЬОВА, 10-Б	ПАБАТ	88	400,00
вікна	ДНЗ №350,	ПАБАТ	88	72,00
інжен.мережі	ДНЗ №547, ВУЛ. АКАДЕМІКА КОРОЛЬОВА, 8-А	ПАБАТ	88	210,00
інжен.мережі	ДНЗ №277,	ПАБАТ	88	210,00
актов зал	ЗНЗ № 13, ВУЛ. ГЕНЕРАЛА ПОТАПОВА, 3	ПАБАТ	88	942,00
вікна	ЗНЗ 13, ВУЛ. ГЕНЕРАЛА ПОТАПОВА, 3	ПАБАТ	88	609,00
харчоблок	ЗНЗ №197, ВУЛ. ГЕНЕРАЛА ПОТАПОВА, 12	РДАПАБАТ (843 Т.ГРН/95ТТ.ГРН)	88	1 800,00
				10 843

На поліпшення стану житлового фонду передбачено витрат на 2,64 млн.грн.

АСФАЛЬТУВАННЯ – 4 млн.грн

НАРОДНИЙ КОНТРОЛЬ

На поліпшення стану закладів освіти – 3,35 млн.грн.

Депутатська діяльність

2018

СИЛА ЗНАНЬ

СПОРТИВНА БОРЩАГІВКА

СПРИЯННЯ В РЕАЛІЗАЦІЇ СОЦІАЛЬНИХ ПРОГРАМ ТА ПОЛІПШЕННІ ДОБРОБУТУ МЕШКАНЦІВ БОРЩАГІВКИ

БАРВИСТА БОРЩАГІВКА

АКТИВНЕ ЖИТТЯ

НАРОДНИЙ КОНТРОЛЬ

НАРОДНИЙ КОНТРОЛЬ

Соціальна активність

2018

ДОПОМОГА В ОРГАНІЗАЦІЇ 20 ЕКСКУРСІЙ ШКОЛЯРІВ ДО МУЗЕЇВ ТА ЦІКАВИХ МІСЦЬ

СИЛА ЗНАНЬ

2017

ОРГАНІЗАЦІЯ З ТЕСТУВАННЯ УЧНІВ ВИПУСКНИХ КЛАСІВ НА ПРОФЕСІЙНУ ОРІЄНТАЦІЮ

ПРОВЕДЕННЯ ДВОХ ТРЕНІНГІВ З ПОЧАТКОВОЇ МЕДИКО-САНІТАРНОЇ ПІДГОТОВКИ

СИЛА ЗНАНЬ

2018

ПРОВЕДЕННЯ ТРЬОХ БАСКЕТБОЛЬНИХ ЗМАГАНЬ «СТРИТБАСКЕТ – В КОЖЕН ДВІР»

СПОРТИВНА БОРЩАГІВКА

2018

ПРОВЕДЕННЯ ДВОХ МІЖШКІЛЬНИХ ФУТБОЛЬНИХ ТУРНІРІВ

СПОРТИВНА БОРЩАГІВКА

2018

ПРОВЕДЕННЯ РОЗВАЖАЛЬНИХ СПАРТАКІАД СЕРЕД РОДИН УЧНІВ ПОЧАТКОВИХ КЛАСІВ «ТАТО, МАМА, Я – СПОРТИВНА СІМ'Я»

СПОРТИВНА БОРЩАГІВКА

2018

ПРОВЕДЕННЯ ЗУСТРІЧЕЙ ТА ТЕМАТИЧНИХ ЗІБРАНЬ В МЕЖАХ ПРОЕКТУ КЛУБУ АКТИВНОГО ЖИТТЯ – ДЛЯ ЛЮДЕЙ, КОМУ ПОХИЛИЙ ВІК НЕ НА ЗАВАДІ ЯСКРАВО ЖИТИ

АКТИВНЕ ЖИТТЯ

ПРОВЕДЕННЯ ВИЇЗНИХ ЗАСДАНЬ В МЕЖАХ ПРОЕКТУ КЛУБУ АКТИВНОГО ЖИТТЯ – У ПИРОГОВО ТА БІЛІЙ ЦЕРКВІ

ПРИВІТАННЯ МЕШКАНЦІВ БОРЩАГІВКИ ЗІ СВЯТАМИ. СВЯТО ВОДОХРЕЩЩЯ

БАРВИСТА БОРЩАГІВКА

2018

ПРИВІТАННЯ МЕШКАНЦІВ БОРЩАГІВКИ ЗІ СВЯТАМИ. СВЯТО МАСЛЯНОЇ

БАРВИСТА БОРЩАГІВКА

2018

ПРИВІТАННЯ МЕШКАНЦІВ БОРЩАГІВКИ ЗІ СВЯТАМИ. СВЯТО ВЕЛИКОДНЯ

БАРВИСТА БОРЩАГІВКА

2018

СВЯТО ОСТАННЬОГО ДЗВОНИКА ТА ДОПОМОГА В ОРГАНІЗАЦІЇ ВИПУСКНИХ ВЕЧОРІВ

БАРВИСТА БОРЩАГІВКА

2018

СВЯТО ПЕРШОГО ДЗВОНИКА. ПОДАРУНКОВІ ПРИВІТАННЯ ПЕРШОКЛАСНИКАМ

БАРВИСТА БОРЩАГІВКА

2018

БЛАГОУСТРІЙ. ВІДРЕМОНТОВАНО ТА ОНОВЛЕНО ЕЛЕМЕНТИ НА ДИТЯЧОМУ МАЙДАНЧИКУ В ПАРКУ «ЮНІСТЬ» ЗА РАХУНОК КОШТІВ ГО ОЛЕКСАНДРА ПАБАТА І ЗА УЧАСТЮ МІСЦЕВОГО АКТИВУ

БАРВИСТА БОРЩАГІВКА

2018

Програма «Пайова участь» 2018 р.		
№	Адреса	Період
1	Пр-т Л. Курбаса, 5-Б	02.2018 р.
2	Бул. Кольцова,18-А	03.2018 р.
3	Пр-т Ак. Корольова,5	04.2018 р.
4	Вул. Симиренко,12-Б	05.2018 р.
5	Пр-т Ак. Корольова, 6 (2 п.)	06.2018 р.
6	Вул. Зодчих,18	07.2018 р.
7	Вул. Г. Потапова, 1-Б	08.2018 р.
8	Вул. В.Покотило, 9 (6 п.)	09.2018 р.
9	Пр-т Ак. Корольова, 4	11.2018 р.
10	Вул. Генерала Потапова, 4	11.2018 р.

11 Ул. Генерала Потапова,1-А (4 п.) 12.2018 р.

БЛАГОУСТРІЙ. ДОЛЬОВА УЧАСТЬ 50/50 ГО ОЛЕКСАНДРА ПАБАТА СПІЛЬНО З МЕШКАНЦЯМИ БУДИНКІВ У РЕМОНТІ ПАРАДНИХ ТА БЛАГОУСТРОЇ ПРИЛЕГЛОЇ ТЕРИТОРІЇ (11 ОБ'ЄКТІВ)

КОНТРОЛЬ ЗА РОБОТАМИ З РЕМОНТУ ВНУТРІШНЬОБУДІВЕЛЬНИХ МЕРЕЖ ЗА БЮДЖЕТНІ КОШТИ.

НАРОДНИЙ КОНТРОЛЬ

2018

КОНТРОЛЬ ЗА РОБОТАМИ З АСФАЛЬТУВАННЯ ЗА БЮДЖЕТНІ КОШТИ

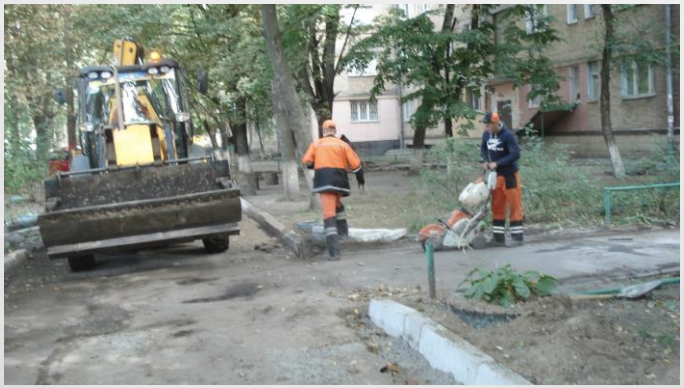

НАРОДНИЙ КОНТРОЛЬ

2018

КОНТРОЛЬ ЗА ВИТРАТАМИ БЮДЖЕТНИХ КОШТІВ НА ПОЛІПШЕННЯ БЛАГОУСТРОЮ

Роботи, виконані в 2018 році за рахунок бюджетних коштів

Навчальний заклад	Адреса	Проведені роботи
ДНЗ № 277	вул. Василя Кучера, 8-А	заміна вікон
ДНЗ № 390	вул. Академіка Корольова, 9-В	заміна вікон, капітальний ремонт харчоблоків
ДНЗ № 547	вул. Академіка Корольова, 8-А	облаштування спортивного майданчика, заміна вікон
ДНЗ № 257	вул. Василя Кучера, 4-А	заміна вікон
СЗШ № 13	вул. Генерала Потапова, 3	капітальний ремонт фасадів із заміною вікон
Житлові будинки та громадські об'єкти	**Адреса**	**Проведені роботи**
Вул. Академіка Корольова, 2-А	капітальний ремонт інженерних мереж (ХВП, ГВП, ЦО, каналізація)	
Вул. Василя Верховинця, 10	капітальний ремонт покрівлі та капітальний ремонт інженерних мереж (ХВП, ГВП, ЦО, каналізація)	
Вул. Василя Кучера, 2	капітальний ремонт інженерних мереж (ХВП, ГВП, ЦО, каналізація)	
Вул. Василя Кучера, 4	капітальний ремонт інженерних мереж (ХВП, ГВП, ЦО, каналізація)	
Благоустрій «Парку Потапова»	мощення доріжок, встановлення елементів благоустрою	

Адресний перелік виконаних робіт з капітального ремонту асфальтного покриття міжквартальних проїздів та прибудинкових територій

№	Адреса	Обсяги (кв. м)
1	пр-т Л. Курбаса, 1 кор. 1– 2	75
2	пр-т Л. Курбаса, 1-Б	45
3	пр-т Л. Курбаса, 5	145
4	пр-т Л. Курбаса, 5-А	120
5	пр-т Л. Курбаса, 1-А – 3-Г	700
6	вул. С. Сосніних, 8 –10	120
7	вул. Ак. Корольова, 4	60
8	вул. Ак. Корольова, 6	30
9	вул. Ак. Корольова, 8	80
10	вул. Ак. Корольова, 6-А	150
11	вул. Ак. Корольова, 10-Б	100
12	вул. С. Сосніних, 12	80
13	вул. Генерала Потапова, 1/5	100
14	вул. Генерала Потапова, 1-В	40
15	вул. Генерала Потапова, 6	60
16	вул. В. Покотило, 7/2	120
17	вул. В. Покотило, 5	350
18	вул. В. Покотило, 9	100
19	вул. Кучера, 4	70
20	вул. Кучера, 6	150
21	вул. Кучера, 8	100
22	вул. Кучера, 10	220
23	вул. Кучера, 2	150
24	вул. С. Сосніних, 16	200
25	вул. В. Покотила, 5-А	70

НАРОДНИЙ КОНТРОЛЬ

2018

ДЕРЖАВНА АУДИТОРСЬКА СЛУЖБА УКРАЇНИ
ПІВНІЧНИЙ ОФІС ДЕРЖАУДИТСЛУЖБИ

вул. Січових Стрільців, 18, м. Київ, 04053 тел. 272-60-18, факс 272-60-17
E-mail: mailbox@das.gov.ua Код ЄДРПОУ № 40479560

12.10.18 №26-05-14-14/4134 На № _____ від _____

Депутатові Київської міської
ради VIII скликання
Пабату О.В.

вул. Антоновича, 114, м. Київ, 03150

Шановний Олександре Вікторовичу!

Північний офіс Держаудитслужби, на виконання доручень Державної аудиторської служби України (від 12.06.2018 № 04-18/614, від 03.07.2018 №12-18/283, від 17.07.2018 №04-18/745) щодо проведення заходу державного фінансового контролю в Київському міському пологовому будинку №3 з питань використання у 2016-2017 роках коштів на проведення ремонтів приміщень, розглянувши Ваші звернення, направлені до Генеральної прокуратури України (від 25.05.2018 №08/279/08/515-3217), Національного агентства з питань запобігання корупції (від 25.05.2018 № 08/279/08/515-3215), Національного антикорупційного бюро України (від 25.05.2018 №08/279/08/515-3216), повідомляє.

Відповідно до п.1.3.2.3 Плану проведення заходів

ДЕРЖАВНА АУДИТОРСЬКА СЛУЖБА УКРАЇНИ

04070, м. Київ, вул. П.Сагайдачного, 4, тел. 425-09-24, факси 462-51-55, 485-17-69
E-mail: postmaster@dkrs.gov.ua Код ЄДРПОУ № 40165856

19.04.2018 № 04-14/746 На № 08/279/08/515-3217 від 25.05.2018

Депутатові Київської міської ради

О. ПАБАТУ

вул. Хрещатик, буд. 36,
м. Київ, 01044

Про розгляд звернення

Державна аудиторська служба України розглянула Ваше звернення від 25.05.2018 № 08/279/08/515-3217, надіслане листом Генеральної прокуратури України від 06.07.2018 № 06-к, щодо проведення заходу державного фінансового контролю в Київському міському пологовому будинку № 3 (далі – Пологовий будинок) з питань використання коштів на здійснення ремонтів приміщень та повідомляє.

Північний офіс Держаудитслужби відповідно до Плану проведення заходів державного фінансового контролю Північного офісу Держаудитслужби на II квартал 2018 року наразі проводить ревізію фінансово-господарської діяльності Пологового будинку, під час якої перевірить факти, наведені у Вашому зверненні.

Про перевірку фактів, наведених у зверненні, Вас буде поінформовано додатково після завершення ревізії в Пологовому будинку.

Голова

КОНТРОЛЬ ЗА РЕМОНТОМ ПОЛОГОВОГО БУДИНКУ №3

НАЦІОНАЛЬНЕ АНТИКОРУПЦІЙНЕ БЮРО УКРАЇНИ
Головний підрозділ детективів

вул. Василя Сурикова, 3, м. Київ, 03035, тел.: (044) 246-33-59, факс: 246-33-27
http://www.nabu.gov.ua, e-mail: dccomm@nabu.gov.ua, info@nabu.gov.ua

12.10.2018 № 0-1-1-1/14/1/0000 На № _____ від _____

Депутату Київської міської ради
Пабату О.В.

01044, м. Київ, вул. Хрещатик, 36

Шановний Олександре Вікторовичу!

У Національному антикорупційному бюро України (далі - Національне бюро) під час розгляду Вашого листа від 25.05.2018 щодо можливих неправомірних дій службових осіб під час проведення ремонтних робіт в Київському пологовому будинку № 3, на адресу Державної аудиторської служби України скеровано лист, яким ініційовано проведення перевірки викладених у Вашому зверненні обставин.

В подальшому, з Державної аудиторської служби України на адресу Національного бюро надійшла відповідь, відповідно до якої проведено заходи державного фінансового контролю в Київському міському пологовому будинку № 3 та матеріали ревізії, під час якої встановлено матеріальну шкоди (збитки) на загальну суму 216, 1 тис. грн. передано до Печерського управління поліції Головного управління Національної поліції у м. Києві листом від 11.10.2018 № 26-05-17-17/9194.

Разом з тим, вказану інформацію буде використано в роботі Національного бюро.

Дякуємо за виявлену небайдужість та активну громадянську позицію.

З повагою

Старший детектив – керівник
Третього відділу детективів
Другого підрозділу детективів **О. Цвінінський**

Степаров Р.А.

НАРОДНИЙ КОНТРОЛЬ

2018

КОНТРОЛЬ ЗА РЕМОНТОМ ТРАМВАЙНОЇ ЗУПИНКИ «ВУЛ.ГЕНЕРАЛА ПОТАПОВА» ТА ТРАНСПОРТНОЇ РОЗВ'ЯЗКИ НА ПРОСПЕКТІ ЛЕСЯ КУРБАСА

НАРОДНИЙ КОНТРОЛЬ

2018

БОРОТЬБА З СОЦІАЛЬНО-НЕБЕЗПЕЧНИМИ ОБ'ЄКТАМИ НА БОРЩАГІВЦІ («РОЗЛИВАЙКИ» ТОЩО)

ДЕПУТАТ
КИЇВСЬКОЇ МІСЬКОЇ РАДИ VIII СКЛИКАННЯ

«22» серпня 2018 р. № 08/279/03/515-3443

Голові Святошинської районної в місті Києві державної адміністрації
Каретку В.О.

Шановний Володимире Олександровичу!

До мене, як до депутата Київської міської ради, почастішали звернення від мешканців мікрорайону Борщагівка зі скаргами на діяльність пункту прийому вторсировини, який розташований на перетині міжквартального проїзду вул. Володимира Покотила, 3В та вул. Сім'ї Сосніних, 2В. Хочу зазначити, що були випадки продажу контрафактного алкоголю неповнолітнім.

Враховуючи вищевикладене та актуальність порушеного питання, прошу Вас **закрити** пункт прийому вторсировини, який розташований на перетині міжквартального проїзду вул. Володимира Покотила, 3В та вул. Сім'ї Сосніних, 2В.

Відповідно до ч. 2, 3 ст. 13 Закону України «Про статус депутатів місцевих рад» про результати розгляду звернення прошу Вас повідомити мене листом в установлений Законом термін.

З повагою
депутат Київської міської ради

ДЕПУТАТ
КИЇВСЬКОЇ МІСЬКОЇ РАДИ VIII СКЛИКАННЯ

«08» листопада 2018 р. № 08/279/03/515-3445

Директору Департаменту міського благоустрою та збереження природного середовища виконавчого органу Київської міської ради (Київської міської державної адміністрації)
Фіщуку А. В.

Шановний Андрію Вікторовичу!

До мене, як до депутата Київської міської ради, почастішали звернення від мешканців мікрорайону Борщагівка зі скаргами щодо стихійної торгівлі навколо ринку «Дніпро» у Святошинському районі м. Києва. Хочу зазначити, що торгівля відбувається прямо на трамвайних колії та зупинці громадського транспорту.

Враховуючи вищевикладене та актуальність порушеного питання, прошу Вас провести демонтаж точок стихійної торгівлі навколо ринку «Дніпро».

Відповідно до ч. 2, 3 ст. 13 Закону України «Про статус депутатів місцевих рад» про результати розгляду звернення прошу Вас повідомити мене листом в установлений Законом термін.

З повагою
депутат Київської міської ради О.В. Пабат

ДЕПУТАТ
КИЇВСЬКОЇ МІСЬКОЇ РАДИ VIII СКЛИКАННЯ

«09» листопада 2018 р. № 08/279/03/515-3464

ДИРЕКТОРУ ДЕПАРТАМЕНТУ
МІСЬКОГО БЛАГОУСТРОЮ ТА
ЗБЕРЕЖЕННЯ ПРИРОДНОГО
СЕРЕДОВИЩА
ФІЩУКУ А.В.

Шановний Андрію Вікторовичу!

Звертаю Вашу увагу, що в той час, як київська міська влада витрачає значні сили та ресурси на реконструкцію та поліпшення благоустрою в парку «Юність» Святошинського району м. Києва, є одне проблемне місце, яке повністю нівелює всі зусилля. Мова йде про споруду колишнього літнього кінотеатру «Кристал», що за час передачі її в приватну власність перетворилася на смітник та притулок для нарко- і алкозалежних, людей без постійного місця проживання.

Кінотеатр розташований між житловими будинками та парком «Юність», крізь нього щоденно проходить сотні мешканців та дітей мікрорайону. Хочу зазначити, що в літньому кінотеатрі час від часу виникають пожежі, спричинені розпалюванням багаття безхатченками. Також одним з найважливіших аспектів, що викликає занепокоєння, є систематична загроза здоров'ю дітей через те, що наркомани та безпритульні залишають на території шприци і бите скло. Таким чином споруда є не лише аварійно небезпечною, а й локальним криміногенним осередком та джерелом антисанітарії.

На теперішній час, будівля кінотеатру загальною площею 68,40 кв. м, експлуатується товариством з обмеженою відповідальністю «Кімет-плюс» відповідно до свідоцтва про право власності від 02.12.2003 № 1385-В, реєстрація від 04.12.2003.

Варто наголосити, протягом останніх п'ятнадцяти років зазначена споруда та територія навколо неї залишається суттєвим осередком суспільної напруги. Борщагівська громадськість активно виступає проти будь-яких будівельних робіт на зазначеній території, збиралися неодноразові мітинги та проводилися інші заходи громадського протесту. А відтоді, як рішенням Господарського суду м. Києва від 27.08.2007 № 35/386 товариству з обмеженою відповідальністю „Кімет-плюс" поновлено з 05.08.2007 на 5 років договір оренди земельної ділянки від 04.08.2004

ДЕПУТАТ
КИЇВСЬКОЇ МІСЬКОЇ РАДИ VIII СКЛИКАННЯ

стопада 2018 р. № 08/279/03/515-3444

Директору Департаменту міського благоустрою та збереження природного середовища виконавчого органу Київської міської ради (Київської міської державної адміністрації)
Фіщуку А. В.

Шановний Андрію Вікторовичу!

о мене, як до депутата Київської міської ради, почастішали звернення від нців мікрорайону Борщагівка зі скаргами щодо роботи, так званих ивік, а саме торгової точки, яка знаходиться і працює біля підземного ду трамвайної станції "Сім'ї Сосніних" (рух 1 та 3 швидкісного трамваю) ошинському районі м. Києва.

раховуючи вищевикладене та актуальність порушеного питання, прошу дати мені інформацію щодо наявності всіх дозвільних документів на цію роздрібної торгівлі даною торговою точкою, якщо такі відсутні тоді ти демонтаж торгової точки.

дповідно до ч. 2, 3 ст. 13 Закону України «Про статус депутатів місцевих ро результати розгляду звернення прошу Вас повідомити мене листом овлений Законом термін.

ою
г Київської міської ради О.В. Пабат

ДЕПУТАТ
КИЇВСЬКОЇ МІСЬКОЇ РАДИ

«02» липня 2018 р. № 08/279/03/515-3019

Виконуючому обов'язки Голові
Державної фіскальної служби України
Продану М. В.

Шановний Мирославе Васильовичу!

До мене, як до депутата Київської міської ради, продовжують звертатися мешканці мікрорайону Борщагівка зі скаргами на роботу магазину розташованого по вул. Генерала Потапова 1/5 у Святошинському районі м. Києва. Хочу зазначити, що минув вже рік з моменту першого депутатського звернення до органів виконавчої влади та правоохоронних органів, проте до сьогоднішнього часу ніяких результатів це не дало. Більше того термін дії ліцензії ФОП Глущенко О.М. було пролонговано Державною фіскальною службою України ще на один рік, всупереч тому, що магазин-кафетерій здійснює реалізацію недоброякісної продукції з порушенням норм чинного законодавства України.

На сьогоднішній день ФОП Глущенко О.М. продовжує працювати за адресою вул. Генерала Потапова 1/5 у Святошинському районі м. Києва проводить роздрібну торгівлю алкогольними напоями незважаючи, що поряд розташовані дві школи з кількістю близько двох тисяч дітей (які там навчаються).

Також зазначаю, що порушення громадського порядку відбувається кожного дня, візуально норми санітарного стану мають бути краще.

Врахуючи вищевикладене та соціально-громадське значення, прошу Вас організувати виїзну перевірку магазину-кафетерію по вул. Генерала Потапова 1/5 у Святошинському районі м. Києва (власника ФОП Глущенка О.М.) щодо порушення норм торгівлі та норм санітарного стану.

Відповідно до ч. 2, 3 ст. 13 Закону України «Про статус депутатів місцевих рад» про результати розгляду звернення прошу Вас повідомити мене в установлений Законом термін.

Додаток:
- копія звернення на 7 арк.

З повагою
депутат Київської міської ради О.В. Пабат

НАРОДНИЙ КОНТРОЛЬ

2018

ЗА ПЕРІОД З 1 СІЧНЯ ПО 31 ГРУДНЯ 2018 РОКУ У ЗАСОБАХ МАСОВОЇ ІНФОРМАЦІЇ ЗАФІКСОВАНО 1275 ЗГАДУВАНЬ ОЛЕКСАНДРА ПАБАТА ЯК ЕКСПЕРТА З ПИТАНЬ КИЇВСЬКОЇ МІСЬКОЇ ТЕМАТИКИ, ПРОБЛЕМ БЕЗБАР'ЄРНОГО СЕРЕДОВИЩА ТОЩО

ДВІЧІ НА РІК РОЗПОВСЮДЖУЄТЬСЯ ГАЗЕТА «НАШ ДІМ – БОРЩАГІВКА», ПОШИРЮЮТЬСЯ НФОРМАЦІЙНІ БЮЛЕТЕНІ З СОЦІАЛЬНО ВАЖЛИВИХ ПИТАНЬ.

МЕДІЙНА АКТИВНІСТЬ

2018

АДРЕСА: 03148, М. КИЇВ,
ВУЛ. ГЕНЕРАЛА ПОТАПОВА, БУД. 1/5,
(СВЯТОШИНСЬКИЙ РАЙОН)

ТЕЛЕФОН: 331-33-15

ГРАФІК РОБОТИ ПРИЙМАЛЬНІ: ПН - ПТ З
09.00 ДО 18.00

ГРОМАДСЬКА ПРИЙМАЛЬНЯ

2018